ULTIMA EDIZIONE

STAMPA SERA

TORINO
Anno 77 - Num. 206
Telefoni dal n. 40-843 al n. 40-848

SABATO DOMENICA
28-29 Agosto 1943
(Spedizione in abbonamento postale)

IN ITALIA E COLONIE ogni numero centesimi 30

INSERZIONI - Prezzi per millimetro di altezza, larghezza di colonna: Annunci commerciali, L. 6 - Finanziari, L. 7 - Necrologie, L. 5. - Nel testo del giornale (tel. 41-369): Arte cinematografica - Fiori d'arancio - Seguendo la cronaca - Divertimenti - Onorificenze: L. 40 per linea in corpo 8. Pagamento anticipato. Rivolgersi alla U. P. I., via Roma, 360, telefoni 53-426 - 53-416. Il giornale si riserva il diritto di rifiutare le inserzioni che ritiene di non pubblicare. — ABBONAMENTI: Italia, Albania, Impero e Colonie: Anno L. 70, Sem. 36, Trim. 20 (Estero) Anno L. 175, Sem. 91, Trim. 45. - C. C. P. N. 2/1360.

UFFICI: VIA ROMA - VIA BERTOLA (GALLERIA DE «LA STAMPA»)

MOSCA CHIEDE:
secondo fronte immediato

La Conferenza a tre deciderà

Una riunione anglo-russa-americana annunciata da New York - Perchè Churchill ha rinviato la data dell'annunciato discorso

Lisbona, sabato sera.

(T. T.) - La «notizia N. 1» che giunge dall'America riguarda l'accettazione finalmente accordata dalla Russia ad un incontro diretto fra l'Unione Sovietica, la Gran Bretagna e gli Stati Uniti.

Il giornale nuovayorkese Pm pubblicherà infatti oggi un dispaccio da Londra nel quale viene dichiarato che Stalin ha acconsentito alla partecipazione sovietica ad una Conferenza delle tre Potenze. Il dispaccio aggiunge che si crede di sapere che Molotof, commissario degli affari esteri, ha comunicato questa decisione nel corso di questa settimana agli ambasciatori di Gran Bretagna e Stati Uniti a Mosca.

«Notizia N. 1», s'è detto, in quanto sembra appare direttamente collegata con tutto il rimanente notiziario, che proviene dalle Capitali anglosassoni e da Mosca.

Una radiotrasmissione

Già da giorni si parlava assai, negli ambienti internazionali, di questa possibilità di un incontro a tre. Ieri era circolata la notizia della pubblicazione fatta dalla *Izvestia*, in cui il giornale moscovita avallava il desiderio espresso da un inglese di veder realizzato tale incontro. Ora si sarebbe alla vigilia dell'annuncio ufficiale.

La prima domanda che sorge spontanea a questo punto è: a qual prezzo la Russia ha accondisceso alla richiesta anglo-americana? Una qualche indiretta indicazione la si può avere da Mosca stessa.

Radio Mosca ha oggi citato un articolo del giornale *Stella Rossa* il quale dice:

«Non la minaccia potenziale di un secondo fronte, ma un secondo fronte reale, può alutare l'esercito rosso, che sopporta per il terzo anno tutto il peso della tirannia tedesca. Se i tedeschi conoscessero di essere veramente minacciati sul Continente in un prossimo avvenire, rifletterebbero cento volte diviesi, invece di quarantacinque, per la difesa della loro linea che va dal Capo Nord fino al golfo di Guascogna».

Più chiari di così è difficile essere...

E' su quante basi, che si è trattato? Cioè, per meglio dire, la Russia per intervenire alla Conferenza a tre non avrà chiesto preliminarmente di poter avanzare proposte del genere?

E se gli anglo-americani hanno accettato di intavolare discussioni su un simile argomento, come potranno poi — stando le cose al punto che tutti conoscono — esitare di seguire i sovietici nel loro desideri?

La notizia che si avevano fino a prima della pubblicazione americana erano di diverso tono.

Si diceva da Londra che le notizie riferentisi al prossimo viaggio di Anthony Eden a Mosca erano state smentite da fonti bene informate venerdì notte. Veniva segnalato che la chiarificazione che la visita di Eden a Mosca avrebbe dovuto portare in merito alla tanto desiderata conferenza anglo-americano-sovietica sarebbe stata tentata in trattative che il Ministro degli esteri britannico avrebbe condotto a Londra con l'ex-ambasciatore sovietico Ivan Maisky, il cui arrivo a Londra è atteso per la prossima settimana. Maisky ha lasciato Mosca or è qualche giorno e trovasi attualmente a Teheran. Nel suo prossimo viaggio a Londra egli si congederà ufficialmente dai membri del Gabinetto britannico.

Mutamento di rotta

Ciò a meno che si volesse appunto preparare il terreno anche a Londra per un incontro; cosa che potrebbe avvenire riunendo alterno a Maisky Eden e Cordell Hull. Ad ogni modo v'è qualcosa di cambiato.

Il «qualcosa di mutato» si potrebbe mettere in rapporto con tutti gli avvenimenti politici di questi ultimi giorni, non escluso l'allontanamento di Sumner Welles dal dicastero degli Esteri di Washington. S'è detto che a far politica estera erano in tre, negli Stati Uniti: Hull, Welles e Roosevelt. Eliminato il Sottosegretario restano gli altri due e predomina il Presidente, il quale sembra più conciliante di quel che non sia il suo ministro. A Washington si ritiene che il presidente Roosevelt e Winston Churchill si stiano cautamente incamminando verso una politica estera abbinata Gran Bretagna-Stati Uniti.

Si prevede a questo proposito si svolgeranno delle conversazioni a Washington entro la settimana prossima tra il presidente Roosevelt, Churchill, il ministro degli Esteri britannico Eden e il segretario di Stato americano Cordell Hull.

In relazione alle voci riguardanti le imminenti dimissioni del Sottosegretario di Stato americano Sumner Welles, l'Ambasciatore americano a Buenos Aires, Norman Armour, è considerato come il probabile successore. Armour era stato qualche tempo addietro richiamato e attualmente si trova a Washington per conferire col Dipartimento di Stato. Durante la conferenza della stampa di ieri sera, Cordell Hull ha dichiarato di nulla aver da dire in riguardo ai colloqui suoi con l'ambasciatore Armour.

Resta però il fatto che Churchill ed Eden non sprecano il loro tempo. Lentamente si introducono nell'ambiente americano e cercano di controbilanciare il strapotere dell'alleato con la maggiore preparazione e con l'astuzia. Il sogno di Churchill io si può indovinare: la riunione degli interessi dei «popoli di lingua inglese», il che farebbe tornare per la finestra della nuova Commonwealth ciò che l'Impero britannico ha perduto per via della guerra.

Un piano ardito

Frattanto si è fissato per martedì il discorso di Churchill agli americani. Il programma del *Premier* contempla un *fine di settimana* in una località di montagna e quindi egli partirà per Washington (dove già è arrivato Roosevelt) e s'incontrerà con il Presidente. Nulla è detto della durata né dei termini delle conversazioni.

Qui a Lisbona non si è rimasti pertanto insensibili a disinteressati ad un altro fatto politico di questi giorni: s'intende riferirsi ai colloqui avuti da Samuel Hoare a La Coruña con Franco ed alla successiva affrettata partenza dell'Ambasciatore inglese in aereo per Londra.

Il corrispondente diplomatico della *Reuter* scrive essere difficile che Hoare faccia una qualsiasi dichiarazione in proposito prima di essersi intrattenuto con Eden.

Dopo aver assicurato che il colloquio si svolse in «una atmosfera molto amichevole», il corrispondente aggiunge esservi ragione di credere che «le conversazioni si svolsero sulle differenze essenziali tra la neutralità e l'atteggiamento di non belligeranza che la Spagna ha ritenuto di dover finora adottare. Infatti, i limiti della non belligeranza hanno potuto essere alquanto oltrepassati con l'invio della «Divisione Azzurra» sul fronte sovietico e con il trattamento privilegiato accordato dalle autorità spagnole ai tedeschi nel territorio di Tangeri».

Il corrispondente ritiene che, «senza ricorrere in alcun modo a metodi che potrebbero essere considerati tali da costituire un'ingerenza nelle faccende interne spagnole», Hoare abbia probabilmente espresso al Caudillo «i sentimenti provati dagli alleati circa il comportamento della Spagna verso i belligeranti».

Secondo questi osservatori neutrali si ha l'impressione che anche questi colloqui siano collegati con la politica che si sta svolgendo fra Quebec e Washington da parte dei dirigenti inglesi. Si dice anzi che Churchill abbia rinviato il suo discorso in attesa di poter comunicare qualcosa di nuovo, per il quale non aveva ancora i dati; e questo «qualcosa» sarebbe appunto la conferenza anglo-russo-americana.

Caccia britannico affondato in Atlantico

Berlino, sabato sera.

Alle ore 11,14 un cacciatorpediniere è stato affondato in Atlantico da apparecchi da combattimento tedeschi ed inoltre un incrociatore leggero è stato danneggiato da centri di bombe.

Lord Mountbatten partito per Londra

Amsterdam, sabato sera.

Si apprende da Washington che Lord Louis Mountbatten ha lasciato Washington, dopo aver terminati i suoi colloqui con il generale Marshall, capo dello Stato Maggiore dell'esercito nord-americano. Mountbatten non ha detto dove si sarebbe recato, ma si crede generalmente che sia partito per Londra per via aerea.

La continua battaglia del Kuban

Le cannonate hanno stroncato l'albero secolare che dominava la trincea: da essa due granatieri germanici osservano i movimenti del nemico ed il tiro dei suoi pezzi, pronti ad entrare in azione, primi del reparto.

La Finlandia e la pace

Malgrado la guerra e la alleanza con il Reich, la Finlandia è rimasta uno Stato democratico: discutono i partiti, funziona il Parlamento, vi è la libertà di stampa, non esistono leggi razziali. La Finlandia è andata anche oltre nel difendere la sua indipendenza. Sino a dodici mesi or sono ha mantenuto normali rapporti diplomatici con l'Inghilterra e ad Helsinki ed a Washington rimangono in carica gli incaricati di affari e gli addetti militari dei due Paesi. Negli scorsi giorni i finlandesi hanno anche fondato una associazione per il miglioramento dei rapporti tra gli Stati Uniti e la Finlandia.

Il Governo di Helsinki è entrato in guerra contro la Russia per riconquistare le frontiere perdute nel 1939. Le ha riconquistate, ma la guerra continua; i russi dalla difensiva sono passati all'offensiva e nessuno sa prevedere quando sarà scritta all'orribile massacro la parola fine. La Finlandia, malgrado il suo fronte sia calmo, quasi assente, è un paese stanco. Desidera concludere la pace ma la situazione politica e militare è così complicata che il Governo non riesce a trovare una via di uscita.

Quali sono le intenzioni dell'U.R.S.S. verso la Finlandia? E' pronta a riconoscerne l'indipendenza oppure vuole trasformarla in una repubblica sovietica, come, nel 1939, ha fatto per l'Estonia, la Lettonia e la Lituania? Quali pressioni possono esercitare Londra e Washington su Mosca in favore di Helsinki? I finlandesi godono tante simpatie negli S. U. che sarebbe difficile a Roosevelt abbandonarli senza difesa alla volontà di Stalin.

Anche la situazione militare ed economica è difficile. Sul territorio finlandese si trovano forze militari tedesche che limitano l'indipendenza delle decisioni del Governo; infine, soprattutto nel settore alimentare, la Finlandia dipende in gran parte dai rifornimenti che le sono concessi dal Reich.

Tra i molti problemi che dividono Mosca da Washington anche quello finlandese non è privo d'importanza. Qualunque siano le condizioni di pace, come pensa Helsinki di difendersi nel futuro dal colosso russo? Un blocco degli Stati scandinavi? Ma la Svezia esita, come ha sempre esitato di fronte alle sventure che hanno colpito i due Stati amici e confinanti: la Finlandia e la Norvegia.

*

BOLLETTINO N. 1190

Ventisei aerei nemici
abbattuti dalla caccia e dall'artiglieria

Il Comando Supremo comunica:

Nostre motosiluranti operanti lungo le coste calabre abbattevano negli ultimi giorni 9 aerei nemici; un altro veniva distrutto da unità navali.

Formazioni avversarie hanno bombardato Salerno, Catanzaro e alcune località della Campania, causando danni e vittime a Salerno.

In duri combattimenti la caccia italiana faceva precipitare sei apparecchi e sette quella germanica; altri tre velivoli si infrangevano al suolo colpiti dal tiro delle artiglierie contraeree.

Generale AMBROSIO

Un piano inglese per staccare dall'Italia Sicilia e Sardegna

Ankara, sabato sera.

Da informazioni che giungono particolarmente dal Cairo si apprende che si sta ogni giorno più intensificando l'artiglio separatista che gli agenti inglesi vanno spiegando in Sicilia.

Il piano da essi agitato prevede la formazione di una unione di tutte le isole del Mediterraneo Centrale, unione che si pretende giustificata da realtà di razza. Presso le popolazioni di tali isole, sostengono detti agenti, prevalgono i caratteri etnici arabo-normanni, che nulla hanno a che fare con quelli romani del popolo italiano. La diversità si rivelerebbe nelle manifestazioni della vita quotidiana ed anche nel campo linguistico.

Della progettata unione dovrebbero far parte in un primo tempo la Sicilia e Malta, Pantelleria e Lampedusa. La Sardegna o l'isole ioniche, compresa Corfù, potrebbero seguire in un secondo tempo. In tal modo verrebbe a costituirsi, naturalmente sotto il dominio inglese, una linea trasversale di sbarramento nel Mediterraneo.

L'intenzione di includere nell'unione anche le isole Ioniche ha destato grandissima sorpresa e preoccupazione ad Atene, dovendosi ormai temere che conseguenza di una vittoria del blocco nemico sarebbe anche una limitazione della sovranità di movimento della Grecia.

Costernazione non minore, a quanto si apprende dal Cairo, regna anche nei circoli arabo-egiziani, i quali nei piani in parola ravvisano una conferma del carattere esclusivamente imperialistico degli scopi di guerra britannici.

Non è chi non veda la assurdità di questo cosiddetto «Piano di unione degli inglesi», piano al quale tuttavia gli inglesi mostrano di credere con una certa sicurezza.

Gerarchi che non pagavano
le tasse comunali e non erano iscritti all'anagrafe

Roma, sabato sera.

Certi gerarchi del passato regime, tra gli altri notevoli vantaggi, godevano anche quello di essere sottratti al pagamento delle imposte e tasse comunali. Molti di essi non erano neanche iscritti all'anagrafe e perciò esenti dalla tassa sul valore locativo; altri la pagavano in piccola parte. Ci risulta che sono in corso accertamenti e verranno elevate le relative contravvenzioni; ma le indagini delle autorità governatoriali debbono essere integrate dai Ministeri competenti per accertare in qual modo i non iscritti all'anagrafe potessero avere la tessera annonaria e la ragione per cui fino a oggi la stessa amministrazione non abbia creduto di iscriverne nei ruoli dei contribuenti le gerarchie del partito.

Un milione per i sinistrati

Roma, sabato sera.

Il Ministro per gli Scambi e per la Valuta, nella sua qualità di presidente dell'Istituto Nazionale per i Cambi con l'Estero, ha presentato a S. E. il Capo del Governo il bilancio dell'Istituto per l'esercizio 1.o luglio 1942-30 giugno '43.

In conformità alle deliberazioni adottate dal Consiglio di Amministrazione in sede di approvazione del bilancio medesimo, S. E. il Ministro per gli Scambi e per la Valuta ha versato a disposizione di S. E. il Capo del Governo per scopi assistenziali l'importo di 1 milione di lire.

S. E. il Capo del Governo ha destinato la somma a favore dei sinistrati dalle incursioni aeree del nemico.

La R. A. F. sulla Germania

Sessanta quadrimotori distrutti a Norimberga

L'incursione ha danneggiato i quartieri della città vecchia

BERLINO, sabato sera

La notte scorsa, formazioni di bombardieri nemici hanno compiuto un violento attacco contro la città di Norimberga.

L'attacco è stato diretto essenzialmente contro i quartieri d'abitazione della città vecchia, causando danni a case di abitazione. La popolazione ha sofferto perdite.

Fino ad ora risultano abbattuti 60 apparecchi nemici, quasi tutti quadrimotori.

La battaglia sul fronte sul

161 carri armati distrutti ieri dai tedeschi

Berlino, sabato sera.

Le ultime notizie dal fronte orientale confermano la durezza della lotta che vi si svolge specialmente nei settori centrale e meridionale, dove i sovietici persistono nella loro azione offensiva, impiegando sempre nuove formazioni, nonostante delle perdite che incontrano nell'urto contro gli apprestamenti difensivi germanici.

Ieri le truppe sovietiche, operanti ad occidente di Kharkov, hanno combattuto in alcuni settori su profondità variabili da 5 a 8 km. e sono state impegnate in diverse località abitate, fra cui il centro distrettuale di Kotelva che, precedentemente, aveva già cambiato mano diverse volte.

A sud di Bryansk le truppe sovietiche continuando la loro offensiva e rompendo la resistenza nemica hanno combattuto in più di venti località abitate, fra cui la città di Bovsk.

Nel bacino del Donez a sud-ovest di Voroscilovgrad le truppe sovietiche hanno continuato a sviluppare, con successo, la loro azione.

Sugli altri settori del fronte attività di ricognizione.

Le perdite subite dai russi sono sempre più gravi.

Durante la giornata di ieri, le truppe tedesche hanno messo fuori combattimento, sul Fronte Orientale, 161 carri armati sovietici, mentre negli ultimi due giorni, l'aviazione germanica ha abbattuto nel settore del Mius, ad occidente di Kharkov e nella zona a sud-est di Orel, 184 aeroplani sovietici. Otto velivoli tedeschi sono andati perduti.

Proporzionalmente del pari elevate sono le perdite russe in uomini e materiali dell'esercito.

La pressione verso il Dnieper

Stoccolma, sabato sera.

(M.). I russi hanno scatenato un nuovo attacco nel settore di Briansk, ma il grosso delle battaglie sul fronte orientale è sempre concentrato nella zona meridionale. Lo sforzo del comando sovietico mira alla riconquista del bacino carbonifero del Donez ed a raggiungere l'ansa del Nipro che metterebbe in pericolo lo schieramento tedesco nell'Ucraina orientale ed in Crimea. Da 120 a 130 km. dividono i russi dal Nipro. Non è una gran distanza ma riuscissero a rompere il fronte, ma si tratta di un lungo cammino se dovranno conquistare quel territorio palmo per palmo com'è avvenuto ad Orel.

Incrociatore inglese della classe "Aurora" affondato nel Mediterraneo

Berlino, sabato sera.

Sottomarini tedeschi operanti nel Mediterraneo hanno affondato un incrociatore britannico della classe «Aurora» che navigava scortato da numerosi cacciatorpediniere.

Colloqui di Pétain con Rundstedt e con i rappresentanti italiani

Vichy, sabato sera.

Il segretario generale del Capo dello Stato francese comunica che il Maresciallo Pétain ed il generale Feldmaresciallo von Rundstedt si sono incontrati il 27 agosto nelle vicinanze di Vichy.

Alla presenza del Capo del Governo Laval, il Maresciallo Pétain ed il Feldmaresciallo von Rundstedt hanno trattato diversi argomenti in uno spirito di completa e reciproca armonia.

Il Maresciallo Pétain ha ricevuto ieri in udienza il marchese Cristoforo Fracassi, capo della Delegazione italiana a Vichy.

(Radio Stefani)

La Torre Eiffel verrebbe demolita dall'Organizzazione Todt

Stoccolma, sabato sera.

Le agenzie anglosassoni trasmettono il seguente dispaccio da Madrid:

«Secondo informazioni ricevute da Washington si ritiene che sarà demolita la torre Eiffel per recuperarne il materiale. L'organizzazione Todt impiegherebbe per i lavori della demolizione circa sei mesi. La demolizione dovrebbe incominciare a ottobre».

Aeroplani americani abbattuti in Cina

Hankow, sabato sera.

Si apprende che due aeroplani da caccia nemici del tipo Curtis P. 40 appartenenti ad una formazione di sette apparecchi che hanno sferrato un attacco ieri in pieno giorno contro il distretto di Paiochi situato a 100 miglia marine a monte dello Yangtsee, sono stati abbattuti da una cannoniera di difesa di questo distretto.

La favorita

Aveva ventisei anni, quando il suo nome balzò per la prima volta agli onori di una improvvisa celebrità. Il suo incontro casuale con l'altissimo personaggio, la simpatia che egli, già declinante negli anni, subito provò per la sua fiorente bellezza, la furente passione di cui si accese a poco a poco per lei, le voci degli ospiti disinibiti suscitati nella famiglia di lui dalla nuova relazione, offrirono largo pascolo ai mormorii e ai pettegolezzi della Felix società romana, che se la mostrava a dito, quando ella appariva, con aria trionfale di regina, nel palco al teatro reale dell'opera. Poi il sussurro dilagò nei caffè più lontani dalle aule cortigiane, il nuovo amore divenne di dominio pubblico, fu mormorio di popolo, com'era stato l'altro, quello per la scrittrice ebrea che aveva edificato sui suoi passati rapporti con Duomo le sue fortune politiche, e venne tenuta a Roma un miletto da basso impero.

Si narra che quando il capo della polizia riferiva direttamente al personaggio le voci che circolavano su questo capitolo della sua vita privata, l'uomo tradisse una soddisfazione sconfinata. Colui che amava farsi chiamare il principe giovinezza, che convocava i giornalisti nel maneggio della sua dimora principesca perchè riferissero sulla sua prestanza di cavaliere, che s'era fatto riprendere dal giornale «Luce» nell'atto di nuotare vigorosamente sull'onda del Lido di Roma; colui che aveva mire e slanci di seguace il giornale, il quale, felicitandosi con lui per la prima maternità della sua figliola, l'aveva incautamente chiamato nonno, e aveva proibito qualsiasi accenno, dal suo cinquantesimo compleanno, alla ricorrenza del suo genetliaco; quest'uomo, così sensibile nella sua vanità alle lodi che toccassero la sua persona, pareva inebriato della nuova conquista, sembrava compiacersi che tutti supessero come egli, in aggiunta al formidabile lavoro in cui lo si rappresentava quotidianamente impegnato, consacrasse tante energie da dedicare all'amore di una donna così giovane e così avvenente.

Poi a poco a poco venne alla ribalta, sulla scia della favorita, i famigliari. Al padre furon aperte le colonne di un grande giornale, per la protesa e fastidiosa trattazione di questioni mediche, condotta con desolante assenza di attitudini divulgative. La sorella si dette al cinema, e il film, che doveva essere il suo cavallo di battaglia, applaudito a Venezia da una platea rigorosamente controllata, giù per l'Italia tra lazzi e sberleffi, fino a che ragioni di grubbina ne consigliarono il ritiro. Di un fratello si narravano le improvvise fortune professionali, attribuite alla segreta parentela irregolare. Mete di un pellegrinaggio di curiosi fu la villa novecentesca, che la famiglia si era edificata alla periferia di Roma. Le voci del popolo narravano, forse fantasticando, di visite notturne che il gran personaggio compiva in quel remoto rifugio, e di lunghe notturne trascorse al capezzale di lei, durante una sua malattia. Ma la sua taverna esterna del giardino, e la cancellata di legno dell'ingresso, apparivano spesso la mattina fregiate di anonime scritte, minacciose e insultanti; una guardia di agenti in borghese fu posta ai cancelli; fino a che un bel giorno la favorita fu indotta a emigrare verso altri e più sicuri lidi, e a Roma non fu più vista che saltuariamente.

Quali brutti cronachetti il potente protettore se ne è andato, il mondo dei corteggiani, che si affollava a furia onore, è dileguato. La politica non passa più per le anticamere e le alcove. Il castello dorato è crollato miseramente, e di lei si occupano i carabinieri e le autorità di pubblica sicurezza, non più per difenderla dalle scritte oltraggiose del popolaccio romano. Sic transit...

LE SORELLE PETACCI
Gran copia di documenti rinvenuti nei nascondigli

Novara, sabato sera.

Circa la detenzione nelle carceri di Novara di Claretta Petacci e di Miria di San Servolo pare sia risultato che, nel corso delle indagini, in nascondigli che le due sorelle ritenevano introvabili, siano stati rinvenuti in gran copia documenti che comprovano i loro rapporti con un'altissima personalità del passato regime.

SULLA RIVIERA LIGURE

La vita di Miria di San Servolo nella sua villa di Arenzano

Parentesi con reali carabinieri ad una festa da ballo -- Tregue a persiane chiuse di romantico idillio

Arenzano, sabato sera.

Le notizie ieri pubblicate nella famiglia Petacci e specialmente sulle due... famose sorelle, hanno avuto larga risonanza anche ad Arenzano ed in tutta la riviera. Ciò non soltanto per la notorietà delle due donne e del loro protettore, ma perchè qui in Arenzano una delle sorelle, e più precisamente la minore d'età, quella che poi doveva prendere il nome d'arte di Miria di S. Servolo, s'era sposata qui, in Arenzano, con un giovanotto del luogo, elevato per l'occasione a titolo di marchese.

E qui i due coniugi passavano quella parte dell'anno che la Miria di San Servolo aveva libera da impegni professionali. E' quindi spiegabile come la giovane donna fosse conosciutissima ai pari del marito, ed entrambi fossero additati a vista, quali beneficiari di una posizione di speciale... privilegio. Tanto più che essi non si peritavano affatto di far valere tale loro privilegiata posizione. Abitavano a Palazzo Lercari, una antica villa padronale che i proventi artistici di Miria di S. Servolo avevano dato modo di acquistare, e qui conducevano quella sfarzosa vita che ben si può immaginare. Il parco grandioso e le sale splendide erano teatro di feste, ricevimenti e balli; soltanto a volte — specie quando il padrone di casa si associava — la villa diveniva silenziosa come un romantico nido, al cospetto del mare azzurro, ispiratore di sogni e di poesia... Più attentamente che mai, allora, gli occhi degli arenzanesi si puntavano verso le chiuse finestre di Palazzo Lercari, e se due viandanti s'incontravano — qualora ben si conoscessero e fossero l'un dell'altro sicuri — accennavano al massiccio edificio, accompagnando l'accenno con intraducibili quanto espressive frasi in dialetto ligure.

Tutto, però, era, al di là di quel muro, silenzio, come se si stessero forgiando i più alti destini del Paese...

Poi si tornava alla vita normale, quella improntata ad allegria e spensieratezza. Tornava dalla... missione il marito di Miria ed arrivavano gli invitati.

Il che non era del tutto gradito ai bravi arenzanesi, impegnati gli uni nei duri lavori di guerra e gli altri lontani a correre i mari su navi e su gusci per la difesa in armi della Patria.

Di ciò non potevano certamente rendersi conto nè padroni nè ospiti di Palazzo Lercari, troppo indaffarati ai grandi impegni terrestri ed agli intrighi di alta politica protezionistica e fascista. Ci doveva badare, però, il maresciallo dei Carabinieri, il quale, forte del buon diritto, ligio al dovere, una sera — anzi un mattino — si presentava a Palazzo Lercari, chiedendo che per... pudore si cessasse di suonare e di ballare, e per prudenza si spegnessero le luci che brillavano, in barba ad ogni disposizione per l'oscuramento, da tutte le finestre.

Il domestico ch'era venuto sulla porta andò a riferire. Tornò, ma solo. Era con lui il padrone di casa, il marito di Miria. Lì stava da presso la moglie, in ricco e cinematografico abito, la seguivano gli ospiti d'ambo i sessi, sculdati ancora dal ballo e dai liquori. Come non sentirsi «forte» in tal cornice di pubblico? Il padrone di casa si sentì formidabile. Rispose al maresciallo che aveva avuto la spudoratezza di ritenerlo un comune mortale, un cittadino soggetto alle leggi, che si prendesse ben guardia di farsi ancora vivo... Non sapeva, il maresciallo, con chi parlava. Lui, il padrone di casa, era forte della corona che gli stava sul capo, lui, il marchese, e l'avrebbe fatta pagar cara... Avrebbe fatta trasferire il maresciallo in Russia... Sapeva, lui, a chi rivolgersi... e guardava, intanto alla scorbutica Miria.

Il maresciallo, malgrado tanto chiasso, fece il suo rapporto, che, però, non ebbe naturalmente corso.

Ed Arenzano potè vedere fino a non molto tempo addietro la bella Miria sfoggiare su e giù per le strade vesti da Cinecittà o sidelli da gran dama.

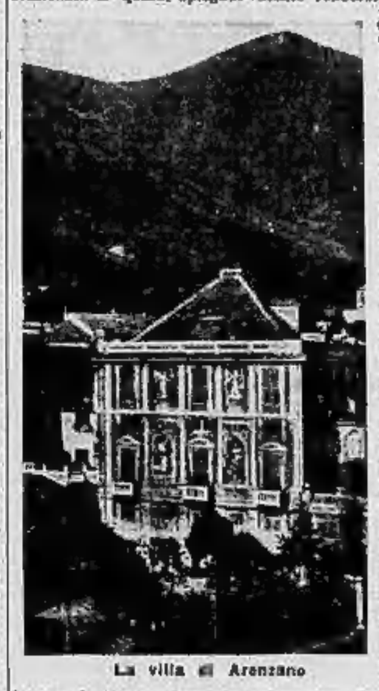

La villa di Arenzano

I problemi del domani
nel pensiero di Arturo Labriola

Roma, sabato sera.

In un'intervista concessa al «Messaggero» Arturo Labriola ha, se non prospettato, accennato genericamente a quelli che saranno i problemi del domani.

Parlando della ricostituzione dei partiti, l'intervistato, dopo aver accennato a quegli errori del passato che consentirono l'avvento del Fascismo, afferma: «Nessuno vieta ai vecchi partiti di rispolverare le vecchie insegne e cavare dall'armadio i vecchi nomi. Però, a patto di contenuto nuovo. I problemi dell'ora sono nuovi e le antiche formule sembrano abiti di carnevale ad accompagnamento funebre».

«Noi vogliamo solo le libere organizzazioni che nascono dalla vita. Lungi dal tradirle dal fondarle nello Stato, noi vogliamo riversare dallo Stato nel sindacato; non parlo già soltanto del sindacato dei lavoratori salariati, ma del sindacato come organizzazione spontanea delle masse. Perchè, in ultimo, tra sindacato, cooperativa socializzate, unioni spontanee di persone associate dalla identità degli scopi, associazioni culturali, non potrebbero sorgere i nuclei provvisti di legale autorità, capaci di assicurare essi, nella concorrenza, i servizi vitali, le funzioni essenziali dell'ordine sociale?

«Affermato che Esseri potrebbe ritornare alla luce, e che un neo-sindacalismo potrebbe essere segnacolo di collegamento per molte persone che nessuna formula tradizionale soddisfa, Arturo Labriola ha concluso le sue dichiarazioni dicendo che la società degli uomini liberi non potrà sorgere se non da una ricerca permanente del meglio.

I BUONI DEL TESORO
L'estrazione dei premi minori

Roma, sabato sera.

Sono stati estratti i premi da L. 100.000, 50.000 e 10 alle assegnati alle serie 55.a e 66.a dei Buoni del Tesoro di scadenza 1951. Ecco i numeri dei Buoni vincenti:

SERIE 55.a

Due premi da L. 100.000
1.572.409 1.341.646

Quattro premi da L. 50.000
916.501 146.277
1.893.473 1.339.357

Cinquanta premi da L. 10.000

1.602.264	564.496	358.879
1.458.708	251.856	1.733.930
625.968	397.023	1.664.291
688.223	809.766	483.296
164.285	765.955	903.529
1.543.266	997.258	271.481
1.538.891	1.880.629	1.444.117
1.858.258	151.151	488.580
800.328	1.537.384	282.581
102.377	1.786.823	705.871
491.580	1.720.643	574.142
897.766	110.121	1.826.566
1.483.512	14.542	1.927.284
1.176.580	1.418.527	1.738.998
253.446	1.494.482	1.271.079
516.159	1.397.429	931.197

917.202 647.700

SERIE 66.a

Due premi da L. 100.000
667.692 321.662

Quattro premi da L. 50.000
1.082.966 362.321
899.984 1.270.735

Cinquanta premi da L. 10.000

1.120.086	761.061	1.980.033
1.348.050	1.468.384	622.405
1.356.793	11.306	281.591
1.994.653	241.580	360.564
96.031	1.803.856	1.799.001
148.766	1.480.540	1.082.633
1.374.481	968.091	751.681
373.705	1.266.893	1.555.629
932.970	1.647.014	1.862.425
1.191.769	117.761	618.843
708.218	444.689	1.535.038
1.161.030	333.141	344.464
677.378	940.028	1.754.794
401.382	1.619.441	858.788
203.247	8.371	1.781.148
667.188	799.609	238.[illegible]

918.030 96.474

Ex-gerarchi all'onore della "cronaca nera,,

Brandimarte e il suo tumultuoso passato

Andrea Gastaldi ricercato dalla Polizia

La notizia del fermo di Piero Brandimarte diffusa ieri sera dalla radio e pubblicata stamane dai giornali, se ha suscitato in città vivissima curiosità ed interesse non ha però stupito. Non si saprebbe dire il perché, ma essa era attesa, come cosa che doveva inevitabilmente avvenire. Già nella giornata qualcuno l'aveva messa in circolazione e noi stessi ne eravamo stati informati, ma poichè le autorità non avevano confermata la notizia, ci eravamo astenuti dal parlarne nell'edizione serale.

Anche oggi le ragioni che hanno originato il provvedimento non sono rese note e perciò il pubblico si abbandona volentieri a supposizioni che corrispondono alla realtà. Ma il tumultuoso passato di questo personaggio — che al fascismo, ed anzi al periodo più violento del tramontato partito, deve una posizione, un grado, per giungere al quale occorrevano ed occorrono astuzia di studi, intelligenza, disciplina ed una specchiata vita — giustificano le supposizioni che il popolo fa nei suoi confronti. Per coloro che avevano conosciuto Piero Brandimarte commesso del negozio «*L'Ancora*» in via Garibaldi, occupato cioè a vender nastri e bindelli, era inconcepibile il fatto di rivederlo poi in divisa di luogotenente generale della Milizia.

«E' la rivoluzione che produce tali miracoli, che esprime dalla folla gente che ha l'istinto del comando, gente che senza di essa sarebbe stata eternamente ma ingiustamente nell'ombra — dicevano i suoi amici — «Sono i degerati» fatti di Torino, che macchiarono di sangue le vie e le piazze della periferia nel funesto dicembre del 1922, quelli che servirono di piedestallo all'antico commesso» — affermavano coloro — ed erano la grande maggioranza — che direttamente o indirettamente avevano subito le intimidazioni, le violenze delle squadre di azione fasciste di cui Brandimarte si era nominato capo.

Come era divenuto tale? Appunto perchè egli aveva la prerogativa della prepotenza e della violenza, dicono i suoi avversari.

I degregati "fatti di Torino,,

Ritornato dalla guerra egli non voleva più rientrare nella sola categoria che la sua preparazione culturale gli apriva. Avendo partecipato al fronte a quei corsi straordinari istituiti eccezionalmente per coloro che non avevano titoli di studi, era diventato ufficiale. Avendo mediamente appreso l'abitudine del comando, sia pure in sott'ordine, era di coloro che pensano: «che mi servirebbe comandare se non ne abusassi?» e Come «forma mentis» egli era veramente all'unisono con coloro che sognavano il consolidarsi di una rivoluzione perpetua.

Ma non tutti erano così: dobbiamo riconoscerlo. L'eco che alla capitale ebbero i «fatti di Torino» indussero l'on. Giunta a venire nella nostra città per un'inchiesta. Ricordiamo che in quell'occasione Pietro Brandimarte ed i suoi luogotenenti quali Macellari, Mariotti ed altri, furono chiamati in Prefettura e sentirono delle parole di fuoco dall'inquirente. Si credette in quei giorni che le squadre di azione sarebbero state sciolte ed i responsabili puniti esemplarmente. Fu un'illusione, anche l'inquirente che pur appariva indignato per l'avvenuto macello, non ebbe la forza di portare a termine quanto forse aveva in animo di fare. Altri più potenti di lui si intromisero a mettere le cose in sesto a Roma e tutte le pratiche che i funzionari di polizia avevano istruite furono passate agli atti. Passate agli atti, ma non cadute in prescrizione; perchè invece di trenta — tanti ne occorrono per legge — sono passati solamente vent'anni.

L'unico che fu punito in quell'occasione fu il reggente la Questura di Torino avv. Taburno il quale — guarda il caso — proprio in quei giorni aveva annunciato la sua nomina a Questore e che invece, per non aver saputo tempestivamente intervenire ad impedire i delitti commessi, fu allontanato da Torino rimanendo pur sempre vice-Questore.

Che cosa pensa ora la gente? Che sia venuta la possibilità di una revisione di tutti quei fatti, e che le pratiche (tolte dagli archivi e spolverate tornino dopo vent'anni ad aver corso? Non vogliamo affermarlo, ma è molto probabile che i congiunti di coloro che in quel tempo furono vittime delle squadre comandate da Piero Brandimarte, la pensino così.

Accusato di accaparramento

Anche il nome dell'ex-Federale Andrea Gastaldi ritorna in questi giorni insistentemente a richeggiare. Contro di lui è stato spiccato, in seguito alle indagini avute dai Carabinieri, il mandato di cattura, in conseguenza, si assicura, delle irregolarità annonarie rilevate in occasione della incursione fatta nella sua villa in Mongreno dal dimostrante il 26 luglio scorso. La sua attività quale Federale è nota. Il 1.o luglio del 1934, insignito della Federazione, egli veniva nominato agente generale dell'Istituto Nazionale delle Assicurazioni per la Provincia di Torino. Nonostante egli non avesse un'adeguata competenza in materia — era nel sistema del passato regime di non guardare a queste quisquilie nell'assegnare posti di responsabilità, ma redditizi, a coloro che erano ritenuti i fedeli della causa — l'agenzia torinese del nostro massimo istituto assicurativo, ricevette sotto la sua gestione, ma per l'attrezzatura tecnica precedente, un forte impulso. Il Gastaldi si era associato negli affari nel 1936 il fratello Giacomo che la Direzione generale allontanava nel 1940. La Direzione stessa a cui, nonostante il rifiorire degli affari, si era resa nota della necessità di uomini di provata competenza in materia, aveva provveduto a mettere al suo fianco funzionari che avevano ricoperto analoghe cariche. Gli utili dell'agenzia si aggiravano su una media annua di 900 mila lire, e fu anche raggiunto il milione. L'ispettore dottor Zardo da escluderne nel modo più assoluto che siano state riscontrate irregolarità nella gestione della agenzia torinese sotto la gestione di Andrea Gastaldi.

Quindi il mandato di cattura emesso dalla magistratura nei suoi confronti non è originato affatto dalla sua attività di agente generale dell'Istituto Nazionale delle Assicurazioni per la provincia di Torino, ma si limita all'accusa di accaparramento di derrate alimentari.

Infatti viene diramato il seguente comunicato:

«L'ispettore superiore dott. Guido Zardo, incaricato dalla direzione generale dell'Ist. Nazionale delle assicurazioni di assumere la gestione dell'agenzia per la provincia di Torino, nonchè nel modo più assoluto di avere riscontrato delle irregolarità nella gestione del sig. Andrea Gastaldi».

Ancora non è possibile valutare tutta la portata dei provvedimenti in corso nei confronti di ex gerarchi, perchè non si conoscono le ragioni che li hanno originati ma nel pubblico si è tuttavia fatta una convinzione assoluta, e cioè che la legge ha riacquistato intera la sua forza e che ne intromissioni nè protezionismi valgono — come avveniva nel recente passato — a deviarne la via ad attenuare o cancellare le sue inesorabili ma giuste conseguenze.

Per coloro che hanno avuto l'apparecchio radio distrutto in seguito alle incursioni

Roma, sabato sera.

Il Ministero delle Finanze — secondo quanto informa l'Agenzia Economica Finanziaria — ha disposto che gli utenti i quali hanno avuto l'apparecchio radio ricevente distrutto in seguito ad incursioni nemiche durante il primo semestre del corr. anno e che hanno presentato regolare domanda entro il 30 giugno 1943, possono usufruire della esenzione del pagamento del canone del secondo semestre 1943, purchè forniscano la prova della distruzione e della inutilizzazione dell'apparecchio.

In quest'ultimo caso dovranno versare L. 10,45 per diritti di sugellamento dei residuati dell'apparecchio.

I ladri di fillere d'oro per un milione di lire condannati a Monza

Varedo, sabato sera.

La sera del 15 maggio, come venne a suo tempo pubblicato, ignoti ladri rubavano dalla villetta di Via Dante Alighieri in Varedo ben 864 fillere composte d'oro e platino, per il valore complessivo di circa un milione di lire. La loro gita venne sfruttata al dolo. Da Giacomo della Questura di Milano, il quale si occupò in modo speciale del furto, Pellegrino Modred, elettricista, addetto alle stabilimento, da Cesenatico, e col venditore Giovanni Fresina, quarantenne, da Limbiate, Mentre, infatti, che il primo aveva segnalato le fillere ed il secondo le aveva studiate, gli studi, i sopralluoghi, che il Fresina vi era lasciato trasfluire da due individui ai quali consegnò 244 fillere, provvedendo a nascondere le altre in un campo di Mombello. I due truffatori vennero subitanei identificati e successivamente alla giustizia. Si tratta dei pregiudicati Dario Battezzati di 47 anni, da Tolmezzo (che al Fresina si presentò quale falso collega medico genovese), e Alfredo Baldelli, di 36 anni, da Milano, dove abitava in via Superba, 44. Quest'ultimo nelle indagini furono pure identificati tutti i correi, mentre invece non è stato possibile il sequestro delle fillere rubate al dolo guidetti. Il gruppo degli imputati, tra i quali il certo Giuseppe Monti, da Bovisio Mombello, nella cui villetta si rinvenne una pistola automatica, e Giovanna Arrei, da Tregnillo, imputata di ricettazione, è comparso stamani al giudizio del Tribunale di Monza, i quali, dopo una serie di udienze, hanno emesso la seguente sentenza:

Dario Battezzati, responsabile anche di resistenza e violenza alla forza pubblica e porto abusivo di coltello, a 9 anni e 9 mesi di reclusione, 3 mesi di arresto e 11.100 lire di multa; Alfredo Baldelli (colpevole anche di contravvenzione all'ammonizione) a 6 anni e 5 mesi e 11.100 lire di multa; Giuseppe Monti, 4 anni e 2 mesi e 3300 lire; Giovanni Fresina, 3 anni e 8 mesi e 3000 lire, compre di multa; Pellegrino Modred, 2 anni e 8 mesi, compre di reclusione, 3000 lire di multa; Vittorio Bongiolghini, 1 anno e 6 mesi e 1400 lire; Giovanna Arrei, 6 mesi di reclusione e 500 lire di multa (pena interamente condonata in quanto beneficiata). Anche al Monfrei è stata condonata l'intera pena a 2 anni non mai stati invece condonati al Fresina ed ai Monti.

Vocabolario tascabile

ABUSO

L'eccedere nell'uso. Il mascalzone
abusa dello stato d'emergenza;
le mogli, come ha detto Cicerone,
abusan della nostra pazienza;
ma la genia più perfida e diffusa
è la gente ch'è fessa e che si sbusa.

ACCADEMIA

Giardino d'Accademo, ove Platone
faceva scuola a pochi sfaccendati;
accolse dopo, senza distinzione,
musici, dotti, ponderosi vati,
perché si rassegnassero al dovere
di trasformar la penna in incensiere.

CASA

Alloggio: abitazione. In generale,
costruzione coperta, in muratura,
dove la gente vive, o bene o male,
la ripulisce con assidua cura,
per poterla abbellir nulla tralascia,
finchè arriva una bomba e gliela sfascia.

META

Scopo. Punto d'arrivo ove, idealmente,
sfidando con coraggio ogni burrasca,
come insegna un monito recente,
si giunge nudi (con le mani in tasca,
e con in tasca, frutto di... lavoro,
svariati chili di lingotti d'oro).

TESSERA

Era, una volta, solo un cartoncino
di riconoscimento; in tempi avari,
serve invece la tessera parfino
per acquistare il pane (or non è guari,
fu per parecchi un mezzo molto pratico
per procurarsi il pane e... il companatico).

VALIGIA

Sacca di pelle o fibra, in generale,
in cui portava un tempo, il viaggiatore,
soltanto oggetti d'uso personale,
mentre oggidì, sfidando il controllore,
burro, salame e simili vivande
hanno usurpato il posto alle mutande.

Alberto Cavaliere

PASSATEMPO

PAROLE INCROCIATE

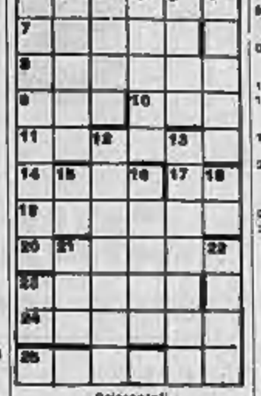

Orizzontali

1) Se è cavalleresco non è comando
7) Città che ha dato il nome ad un giallo antico
8) Coperte da letto
9) E' sempre il primo
10) Cuoce di ceri
11) Dani e da re
12) Serve tavolose con sette teste
17) Prima lettera d'amore, in bando ai suo trincea
19) Spesse c'è ma non si vede
20) Soldati indigeni dell'Africa Orientale
23) Guadagni
24) Lingue
25) Le porte più basse del teatro

Verticali

1) Quanto più è grande è meno si vede
2) Quartiere che non è di soldato
3) La più piccola delle Cicladi, anticamente sacra ad Apollo
4) Si specchia nel Lago Maggiore
5) I fiori del cane
6) Campi paradisiaci dei greci
12) Sostegno per camminare
13) Perle di dolore
15) Buttiere
16) Parasolin del formaggio
18) All'angolo
21) Mezzogiorno
22) Altro nome di Rea Silvia
24) Finale di stornelli

SOLUZIONI DEI GIOCHI PUBBLICATI IERI

Proverbio

A) Vista - B) Grugno - C) Fichi
D) Unanni - E) Bimbo - F) Avere
G) Sole

«Chi guarda a ogni sorriso
non fa mai viaggio»

Sciarada

Con-Do-Minio = Condominio

I salumi

Il Co-Pro-Sa comunica che la vendita dei salumi nei giorni di lunedì 30, martedì 31 e mercoledì 1.o settembre p. v. verrà effettuata nei negozi siti nelle sezionate erariali: 1, Municipio, II, San Donato, III, Lucento, IV, Madonna Campagna, V, Aurora, VI, Borgo Rossini, VII, Madonna dei Pilone, VIII, Oltre Po, IX, Vanchiglia, X, Valentino.

ONORIFICENZA

Sua Maestà il Re Imperatore, con Suo Moto proprio, si è compiaciuto nominare Cavaliere nell'ordine della Corona d'Italia il Dottor Virgilio Benedetto di Settimo Torinese, medico chirurgo dell'Ospedale Mauriziano di Torino. Al distinto e giovane Sanitario, le migliori cordiali congratulazioni.

Seguendo la Cronaca

LIMONIT LAMP

a base di limone concentrato, ha attinenze efficacemente l'uso del limone senza impiego di zucchero, per ottenere una bevanda.

In vendita presso i migliori esercenti. **Industrie Prodotti Alimentari Lampo Bologna** di Fradiani e Dottarini, rappresentanti per il Piemonte **Cavallasca e Gallina**, via Cristoforo Colombo 30 - Torino.

Spettacoli cinematografici

AMBROSIO: La pista del delitto
CORSO: «Principessina»
AUGUSTUS: La donna del fiocco
STATUTO: Assenza ingiustificata con Amedeo Nazzari, Alida Valli
NAZIONALE «La bella brigata»
ALPI Sabbie mobili, P. Blanchar
Odeone Tradizione di mezzanotte
C. ALBERTO «Amore imperiale»
Eden: Le belle, Luisa Ferida
SAVOIA: Le due strade (ap. 15)

L'on. Livio Pivano nominato Commissario della Federazione combattenti di Alessandria

Alessandria, sabato sera.

A commissario della Federazione provinciale combattenti di Alessandria è stato nominato, in sostituzione del senatore conte Giulio di San Martino, l'on. Livio Pivano, mutilato di guerra, decorato di medaglia d'argento e di medaglia di bronzo e di quattro croci di guerra al V. M. L'on. Pivano, già collaboratore de «La Stampa», è stato deputato al Parlamento in rappresentanza dei combattenti alessandrini.

Il raccolto vinicolo distrutto da una violenta grandinata in zone del basso Biellese

Brusnengo, sabato sera.

Stanotte nella regione del basso Biellese, e precisamente nelle zone di Cossato, Lessona, Masserano e specialmente a San Grato, Castelrosso, Curagetto di Brusnengo, si è scatenata una violentissima grandinata che ha distrutto l'intero raccolto vinicolo. I danni che sono ingenti sono in corso di accertamento.

Dalla borsa sotto il materasso sono scomparse 5000 lire

Mondovì, sabato sera.

Il minatore Vitale Albersati di Pietro, residente alla frazione Rob Piana, del comune di San Michele Mondovì, ieri sera, tornato a casa, guardava, come ogni sera, sotto il materasso del letto, ove aveva riposta la sua borsa contenente 5 mila lire in biglietti di banca, che costituivano il suo risparmio, e constatava che la borsa c'era, ma il denaro era scomparso. Si crede che ignoti lestofanti, a conoscenza delle abitudini del minatore, che vive solo, siano penetrati nella sua stanza a mezzo di una finestra e lo abbiano derubato. I carabinieri indagano.

Nella serenità della vita trascorsa, in laboriosa attività di spirito e di bene, fidante nella fede di Cristo, che ha sempre praticata, decedeva in Pinerolo il

Dott. Marco De Marchi

R. Pretore di Racconigi

Ne danno il dolorose annuncio il fratello Ezio con la moglie e nipote, gli zii, i cugini, la fidanzata prof. Maria Dompè e i parenti tutti.

La salma partirà domani 29 corrente al Cimitero Generale di Torino alle ore 16.30.

Cumiana (Borgata Martinat n. 9) 27 agosto 1943.

Pompe Fun. Gamella, v. Bastia, tel. 152

RADIO

Sabato 28 Agosto

PROGRAMMA UNICO (SERALE)

SEGNALIAMO: «Rondine» (primo e secondo atto) opera di G. Puccini.

Onde m.: 221,1 - 230,3 - 245,8 - 263,2 - 283,3 - 300,0 - 320,8 - 401,8 - 468,7 - 590,2. — Ore:

17: R. O. - Giornale radio.

17,15: Trasmissione dedicata alla Bulgaria: 1) Conversazione; 2) Musiche bulgare.

18-18,10: Notizie a casa dai militari combattenti.

20-20,30: Trasmissione speciale per la Sicilia: Notizie e messaggi diretti ai congiunti rimasti nell'isola.

20,30: Giornale radio.

20,45: Stagione lirica dell'Eiar: «Rondine», opera di Giacomo Puccini (trasmissione dal 1.o e 2.o atto). Direttore m.o V. Bellezza. Revisteri principali: Maria Caniglia, Adriana Pesola, G. Malaspina, in «Rondine» fu tra le molte sue creature musicali, prediletta da Puccini. Eppure, dopo avere ottenuto eccellente successo alla sua prima rappresentazione a Montecarlo, nel 1917, apparve e ancor oggi appare raramente sulle scene. Altri, questi, degli impenetrabili misteri del teatro lirico, poichè a cercarne una questa opera non è inferiore a nessuna delle altre più celebrate e del resto ne fanno fede gli entusiasmi che essa riscuote ad ogni rappresentazione o trasmissione radiofonica. Il libretto di Adami descrive questa gentile vicenda. A Parigi nel secondo Impero, Magda è l'amante del ministro e circo Rambaldo. Ma non è felice e un giorno, trascinata da gaiezze, cui nel cuore il nostalgico ricordo di un fugace amore che aveva avuto il sapore d'un'avventura, fugge dalla casa lussuosa. E un giovane studente, Ruggero, che è l'innamorato di Magda, ottiene dalla madre il consenso di sposare la donna amata. Ma lei si confessa per quello che è e, come una reginetta, ripiomba il suo volo abbandonando la casetta ove fu veramente felice per poco).

22,25: Musiche di O. Respighi.

23: Giornale radio.

Domenica 29 Agosto

PROGRAMMA UNICO (DIURNO E SERALE)

Onde m.: 221,1 - 230,3 - 245,8 - 263,2 - 283,3 - 300,0 - 320,8 - 401,8 - 468,7 - 590,2. — Ore:

7,30: Notizie a casa dai militari combattenti e dai militari dislocati nei territori occupati dalle nostre truppe — 8: R. O. - Giornale radio — 8,15-8,40: Concerto dell'organista Clarence Dwer (Virtuosi Radio).

10: L'ora dell'agricoltore — 11: Messa cantata dalla Basilica della SS. Annunziata di Firenze — 12: Lettura e spiegazione del Vangelo — 12,10: Musica religiosa — 12,20: Orchestra diretta dal m.o Zeme — 12,50: Musica varia.

13: R. O. - Giornale radio — 13,20: Musiche per orchestra dirette dal m.o Marinuzzi: 1) Ouverture: «La figlia del reggimento», (tradizione dell'opera); 2) Scherzo musicale: «Pulcinella», op. 5 n. 4; 5) Porpora: «Aria»; 4) Ignazio Italiano: «Canzone italiana»; 5) Giordano: «Due danze spagnole»; 6) Schubert: «Suite di temi popolari. — 14: Giornale radio — 14,10-14,15: Trasmissione dedicata ai feriti di guerra.

17,30-18,30: Trasmissione per le Forze Armate: Bollettino del Comando Supremo - Orchestra diretta dal m.o Rizza.

18,45: Dischi — 20: Trasmissione speciale per la Sicilia con lettura di messaggi ai familiari rimasti in Sicilia — 20,30: R. O. - Giornale radio.

20,45: Concerto di musica sacra diretto dal m.o Riccardo Zandonai, con il concorso del soprano Pia Tassinari e del tenore Aldo Simoncini: 1) Wagner: «Rienzi»; introduzione; 2) Schubert: «I pertinaci»; «Ave Maria»; 3) Wagner: «Lohengrin»; «Sola, nel mio primo sonno»; 4) Donizetti: «La favorita»; «Spirto gentil»; 5) Verdi: «Otello»; «Dunque dell'opera»; 6) Massenet: «Werther»; «Ah! scritto ehe quanto»; 7) Verdi: «Luisa Miller»; «Tutte le sere al piacer della»; 8) Mascagni: «Iris»; «Ho fatto un triste sogno»; 9) Schubert: «Salve Maria» e «Ragione e Follia», bacanale.

21,40: «I prigionieri di un sogno», un atto di Sino Salvaneschi; regia di Pietro Masserano.

22,10: Dalla serenata, romantiche e appassionate, fantasia musicale, orchestra diretta dal m.o Pugliese.

23,45-23,30: Orchestra diretta dal m.o Barzizza — Nell'intervallo (23): Giornale radio.

FILIPPO BURZIO
Direttore responsabile

Tipografia de *La Stampa*

La "Ferraris Comptometer,, mette a Vostra disposizione un'ufficiale tecnicamente affiatata a meccanici con decenni di esperienza per la sollecita riparazione e riguarderazione delle Vostre:

Addizionatrici-Calcolatrici comunque dannaggiate

Visita immediate e preventivi a richiesta.

Carlo FERRARIS - Via Cavour 1

Telef. 43-270 - 47-343 - TORINO

"OVUNQUE E PER CHIUNQUE,,

tende la gallinella della persona facile come quella del viso.

PRODOTTI C.D. - VILLAFRANCA D'ASTI

GILETTA

Ufficio stabili - Terreni - Amministrazione **CASE - CASCINE**

Vendita aziende, alberghi e cinema

Portici Barberoux, 1 - Telefono 37-367

MALATI DI STOMACO

Trattamento medico per la cura della ULCERA GASTRO DUODENALE

Dr. MAGAR Torino, P. Nizza 4, Tel. 46-515 Ore 15-18, con 9-13 (A.P. 6577)

Aosta, Alb. Sempione, 21 ag., ore 9-18.
Pinerolo, Alb. Regina, 1 sett., ore 9-12.
Novara, via Cavour 3, 2 sett., ore 9-12.
Torre, Alb. Nazionale, 3 sett., ore 9-14.

VIGLIANI ACQUISTA Pianoforte - Scrivit - Bottoni Via Lagrange 8

ANTICHITA' acquista **DAVICO** Via M. Vittorio 9

STAMPA SERA — CRONACA — STAMPA SERA

I lavoratori e i problemi dello sfollamento

Il contratto per le industrie trasferite - Aspetti e funzionamento delle mense e degli spacci aziendali

La situazione dei centri bombardati in rapporto alle condizioni dei lavoratori è stata esaminata al Ministero per ovviare alle conseguenze della disoccupazione. E senza dubbio questo aspetto è fra i più gravi e preoccupanti; tuttavia, sarà opportuno tenere presente che lo sfollamento, provocato dalle incursioni nemiche, ha posto dei problemi non meno notevoli per la vita delle maestranze.

Ci consta che le organizzazioni sindacali il hanno cercato di affrontare con un senso realistico della situazione, raccogliendo elementi, vagliando condizioni, ascoltando le richieste, le aspirazioni, i rilievi degli ambienti operai. In primo luogo vediamo la situazione delle maestranze che continuano a lavorare nei grandi centri, essendo costrette a fare quotidianamente i viaggi di andata e ritorno per lo sfollamento. E' indubbio che il prestatore tenuto a compiere uno sforzo non indifferente per conservare regolarmente il proprio rapporto di lavoro, consuma una somma non indifferente di energie, che debbono pur venire recuperate, se non si vogliono provocare dei rallentamenti. Ora, sotto questo profilo è fuori di dubbio che oltre alle eventuali forme di perequazione salariale, annunciate dal Ministro Piccardi, dopo i colloqui di Torino e Milano, il perfezionamento delle mense e degli spacci aziendali può recare un valido contributo. Ed un tempo poteva essere più o meno accettata la possibilità di consumare i pasti collettivamente, preferendosi dal più la serenità dell'ambiente familiare, nell'attuale situazione di guerra la mensa acquista un carattere di necessità e di provvidenza.

La funzioni della Commissione interna

Quest'iniziativa, però, deve realmente rispondere alle esigenze dei lavoratore, in caso diverso può anch'esse diventare fomite di malcontento e di protesta. Spieghiamoci subito: è indispensabile che il controllo delle particolari assegnazioni di derrate, stabilite per le mense, sia quanto più possibile fermo e rigoroso.

Non infrequentemente è avvenuto che quantitativi di grassi, di pane e via dicendo, dovuti alla mensa, siano andati a finire in altre tavole non precisamente operaie, con grave pregiudizio dell'effettiva sostanza della superalite alimentazione...

La Commissione interna potrà in questo campo esercitare preziose funzioni, ma è necessario che il controllo si svolga in modo continuativo, per non lasciare adito a nessuna infrazione od evasione.

L'altro contributo è costituito dallo spaccio aziendale: alla sua attività sono interessati i lavoratori sfollati e non sfollati. Lo spaccio, si sa, per essere efficiente, ha bisogno di un'organizzazione meticolosa. Non basta stabilire dei recapiti e degli orari non sempre rispondenti ai turni di lavoro: è assolutamente necessario che gli spacci siano provveduti. Lo spaccio aziendale, nella graduatoria degli enti di maggiore riguardo ed interesse generale per i rifornimenti, deve occupare uno dei posti di preminenza. Altrimenti, in determinate contingenze, rischia di frustrare i suoi benefici e di risolversi in un perditempo. Non sarà, poi, fuori luogo dare alla commissione interna il compito di seguire i prezzi. Quel che l'azienda non può fare nell'ambito dei miglioramenti salariali, per ragioni di carattere generale, dovrebbe proporsi di compiere, senza dare forma di paternalismo, attraverso lo spaccio aziendale. Ma, naturalmente, per realizzare un sistema soddisfacente bisognerà non abbandonare le iniziative all'altrui buona volontà, poichè soltanto da un'effettiva comunanza di sforzi e di energie sarà possibile attuare dei risultati positivi.

Un assetto di minore disagio

Resta ora da accennare alle maestranze che lavorano nelle aziende trasferite in provincia. In questo scomparto il rapporto fra lavoratore e datore di lavoro è stato oggetto di una apposita regolamentazione. Da rilievi e segnalazioni ci sembra di poter asserire che il contratto recente non dappertutto è sufficientemente conosciuto e sopratutto applicato. Il trasporto delle fabbriche ha creato delle innovazioni nel procedimento della lavorazione, che possono aver influito sulle tariffe di cottimo e sui guadagni degli operai. Inoltre, per quanto riflette il vitto e l'alloggio dei lavoratori, se in un primo tempo ci si poteva appagare di improvvisazioni, è chiaro che, strada facendo, è necessario provvedere ad un assetto di minore disagio.

Problemi, quelli sommariamente accennati, che i nuovi commissari stanno esaminando, in relazione alle direttive confederali ed ai lavori della commissione ministeriale.

Argo

Altre linee tranviarie riattivate

Da stamane sono riattivate le seguenti nuove linee e tratti di linea: linea 10, tratto via Cernaia (angolo corso Siccardi) - corso Duca Abruzzi (ang. v. C. Colombo); 14: percorso normale per via XX Settembre; 21, intero percorso dal n. 8bis, Pilonetto alla p. Rebaudengo via Genova, ritorno da piazza Rebaudengo per via Nizza; 26 - 27 - 32, intero percorso normale.

La nostra sottoscrizione per i profughi della Sicilia

La pubblica sottoscrizione, aperta ieri dal nostro Giornale, a favore dei profughi della Sicilia, ha incontrato, com'era facile supporre, la più incondizionata solidarietà cittadina e già, fin da ieri stesso, ci sono pervenute le prime offerte. Alla cifra iniziale, sottoscritta dalla Soc. Editrice de *La Stampa*, dal direttore amministrativo del Giornale, si aggiungono quelle che qui sotto elenchiamo, cosicchè la sottoscrizione, in meno di 24 ore, ha raggiunto le 115 mila lire.

Totale preced.	L. 102.000 —
Ten. col. Daniele Bertacchi	» 500 —
Nob. comm. F. M. Mondini	» 1.000 —
Avv. Gius. Di-Micelli	» 1.000 —
Carlo Ferrabino	» 5.000 —
Mario Ferrabino	» 5.000 —
Ing. Eug. Mondino	» 500 —
Totale	L. 115.000 —

Dopo le recenti incursioni nemiche

Il Ministro delle Comunicazioni ha stamane visitato gli impianti delle Ferrovie e delle Poste e Telegrafi

Stamane alle 8, il Ministro delle Comunicazioni generale Amoroso, accompagnato dal generale dei carabinieri Biais, è giunto a Torino per accertare i danni subiti durante le incursioni aeree. Il Ministro, ricevuto dall'ing. Piumatti, capo del Compartimento delle Ferrovie, ha visitato gli impianti ferroviari sinistrati; e successivamente il palazzo delle Poste e Telegrafi — dove era ad attenderlo il direttore comm. Sertoli — ha anch'esso conosciuto le offese nemiche, constatando con soddisfazione che tanto nell'uno quanto nell'altro settore gli importanti servizi delle comunicazioni hanno continuato regolarmente a funzionare mercè l'attiva volontà dei dirigenti e dei personale. Il Ministro si è compiaciuto dell'efficienza delle attrezzature ferroviarie, dell'efficienza dei servizi delle poste e telegrafi di cui ha mantenuta la funzionalità in tutti i settori, in tutti gli uffici, e nella visita fatta nella mattinata nella città, a più riprese colpita dai bombardieri anglosassoni, ha rilevato ed elogiato lo spirito di resistenza e di ripresa dei torinesi tutti, mercè la quale, i servizi pubblici e la vita privata non ha mai avuto un istante di arresto.

L'avv. Terracini e l'ing. Bellone liberati dal carcere

Com'è stato annunciato, anche l'avvocato Umberto Terracini, uno degli esponenti più noti dei partiti estremisti ha potuto riavere la libertà dopo un lungo periodo di allontanamento, ritornando fra i suoi numerosi amici.

L'avv. Terracini è molto conosciuto anche nell'ambiente forense torinese.

Dal 1914 al 1918 egli è stato uno dei dirigenti del movimento socialista di Torino. Passato, col congresso di Livorno del 1921, al comunismo, il Terracini diventava uno dei capi del nuovo movimento, insieme al prof. Gramsci, al dott. Togliatti, Bordiga di Napoli, a Piero Gobetti ed altri. Nel novembre del 1926 l'avv. Terracini, come del resto tutti gli altri centoventisei deputati di opposizione, vide decadute il suo mandato, e senz'altro contro di lui venne spiccato mandato di cattura. Egli con altri del comitato direttivo del partito comunista, fu condannato, in contumacia, a ventiquattro anni di reclusione. Alcuni anni dopo, ritornando in Italia dall'estero, veniva arrestato a Milano. Egli passava quindi da una casa di pena all'altra e non riusciva per un lungo periodo ad inviare notizie di sè. Finalmente, il cambiamento di regime e la conseguente liberazione dei detenuti e confinati politici gli hanno restituito quella libertà per la quale egli ha sempre decisamente combattuto.

Un altro perseguitato dal fascismo ha ricuperato la libertà ed è ritornato con i suoi genitori, sfollati a Buzzolengo. Si tratta dell'ing. Sergio Bellone, condannato dal Tribunale speciale a quattordici anni di reclusione, alla interdizione perpetua dai pubblici uffici, più dieci anni di sorveglianza speciale. Durante il processo, svoltosi nel dicembre del 1940, nulla di concreto era emerso a carico dell'ing. Bellone. Voci, soltanto voci, di una grande avversione per il partito fascista e per gli uomini che ne erano a capo. Allora venne fatto presente che... l'incriminato, giovane intelligente e volenteroso, laureato a pieni voti a 23 anni dal nostro Politecnico, non poteva essere incolpato assolutamente di nulla, ma egli era figlio del prof. Bellone, direttore didattico di Milano, esonerato per «insufficiente fede fascista», per cui la condanna. La libertà è giunta a compensarlo delle sofferenze ed angherie subite.

Lutto di un nostro dipendente

E' improvvisamente morto a Roma il commerciante Nicolino Di Consiglio, fratello del nostro capoimpaginatore Alberto. Al compagno di lavoro porgiamo le nostre più vive condoglianze.

Ricordate che...

LO STATO CIVILE ha registrato:

	Nati	Morti	Matrimoni
TORINO	3	7	—
ROMA	50	40	—

IL SOLE sorge domani domenica 29 (241-124) alle ore 6.46; tramonta alle 20.13. — **LA LUNA** sposta alle 10,56; tramonta alle 20,49.

Lunedì 30, ore 21,56, Luna Nuova.

ANNIVERSARI DEL 29. — Virginio Alieri sacrificò la sua vita per la salvezza della città di Torino.

L'OROSCOPO DEL 29. — Dal punto di vista astrologico la giornata sarà di poco rilievo; la riflessione e le idee in cammino verranno facilitate. — **DEL 30.** La Luna Nuova di corso Bramante, lo dimostrano di Marte ed Urano che ci annunciano quattro settimane molto agitate, durante le quali i nostri nervi saranno messi a dura prova. La giornata potrà essere segnata da spiacevoli incidenti dovuti alla impazienza. — **MARIO SPIGATO.**

I SANTI DEL 29. — Decollazione di S. Giovanni battista ordinata da Erode per soddisfare un desiderio di Salome. S. Candido, S. Sabino. — **DEL 30.** S. Rosa da Lima, S. Gaudenzia.

FUNZIONI DEL 29. — S. Carlo (festa di S. Filippo Neriti); S. Benedizione e distribuzione dei pani; Messa; 18 Rosario, Benedizione. — **DEL 30:** Gran Madre di Dio: 9,30 Messa nell'Ossario dei Caduti; S. Teresa; 17 Funzione in onore della B. Maria degli Angeli per i soldati; S. Dalmazzo: 8 funzione in onore della Madonna di Lucco.

FIERE DEL 29. — Settimo Torinese (giorni 3); Rocca Marenco, Castagnole Lanze, Bartigiana, Po, Trecate (giorni 3). — **DEL 30.** Cere, S. Antonino di Susa, Rocca Grimalda, Vische, Bevo, Boldi, Oleggio.

La festa di Sant'Agostino

Domani 28, nella chiesa di Sant'Agostino, ricorrendone l'ora dalle ventuna incursioni, verrà celebrata la festa del Patrono con speciali funzioni: la Messa alle ore 10 e nel pomeriggio, alle ore 18, vi sarà il panegirico del Santo e la benedizione eucaristica solenne.

Prezzi degli ortaggi

Ceticoli (larghezza fino a 5 cm.): 1, 5, (da 5 a 7 cm. 4,50, tra 7 e 12 cm. 3, oltre 12 cm. 3,50, prezzi 2,80 — cicoria catalogna 2,90 — cipolle 2, selvatiche 2,85 — cipolline per uso industriale (fino a 3 cm. 3,75, da 3 a 4 cm. 3,50, da 4 a 5 cm. 3,10, da 5 a 8 cm. 2,45 — prezzemolo 4, senza radici 4,50 — rosmarino 4,40, salvia 4,50 — tagliol 4,70 — tagliolini rom filo 4,70, id. senza filo 3,10 — lavo 3,40 — finocchi 2,10.

Fratteglie. — In via Lagrange n. 36 è aperta la distribuzione delle frattaglie agli esercizi pubblici ed alle convivenze civili.

Il fermo dei depositi in Banca degli ex-gerarchi

La signora Asperges Natalina, elevata fra i gerarchi fascisti ai quali è stato posto sequestro dei fondi in banca, ci scrive che non soltanto non ha mai ricoperto alcuna carica politica nelle file del disciolto partito, ma che non vi è mai stata iscritta, per cui i guadagni da essa realizzati sono da attribuirsi ad una normale attività di lavoro commerciale.

Il tanto desiderato Roberto è stato tratto in arresto in via Garibaldi

Di uno degli individui che, resisi indesiderabili dalla cittadinanza, perchè specializzati in marachelle e «vuoti», sono ricercatissimi dalla Polizia, fuori di essere stati «pescati» almeno volte ed avere anche scontato qualche anno di galera, ci sfuggiva il nome. Ed è un autentico servizio di sorveglianza viene effettuato su di loro. Controllati in ogni momento e luogo, «fermati» ed interrogati in occasione di «alti» e di cronaca nera, in tali condizioni si trovava il pericoloso pregiudicato Roberto Crivellino di Giovanni... senza fissa dimora. Costui era stato un assiduo frequentatore di Cinematografi, poi era sparito dalla circolazione. Eppure doveva trovarsi anc